

Working together for providing appropriate resources to meet the specific needs of ostomy and wound patient

Prapai Ariyaprayoon. RN, ET, APN
ฝ่ายการพยาบาลโรงพยาบาลรามาริบดี
คณะแพทยศาสตร์โรงพยาบาลรามาริบดี
มหาวิทยาลัยมหิดล

ปัญหาที่พบในกลุ่มผู้ป่วยที่มีทวารใหม่



1. แนวทางการรักษาต่อเนื่องหลังจากการผ่าตัด แต่ละโรงพยาบาลมีมาตรฐานไม่เหมือนกัน
2. ระบบการจ่ายเงิน ของแต่ละกองทุนที่แตกต่างกัน
3. ข้อจำกัดเรื่องอุปกรณ์ ทำให้ได้รับอุปกรณ์ที่ไม่เหมาะสม ซึ่งคนไข้แต่ละคนมีความเฉพาะของทวารใหม่ จึงมีความจำเป็นต้องใช้อุปกรณ์ที่แตกต่างกัน ตามแต่ละบุคคล
4. คนไข้บางส่วนเข้าไม่ถึงสิทธิการดูแลรักษา การประชาสัมพันธ์ของสปสช มีน้อย
5. คนไข้สิทธิหลักประกันสุขภาพ ในพื้นที่กรุงเทพฯ รพ. ไม่ได้รับสิทธิในการรับอุปกรณ์ฯ
6. คนไข้มีกังวลต่อภาพลักษณ์ มีความเครียดไม่กล้าออกสู่สังคม
7. คนไข้ไม่กล้าโทรประสานงานกับ 1330 เพราะกังวลกลัวว่าจะมีปัญหากับทางรพ. ที่ทำการรักษา
8. ปัญหาเรื่องการส่งต่อ กรณีที่ได้รับผ่าตัดมาจากโรงพยาบาลเอกชน

Peri-stomal complication

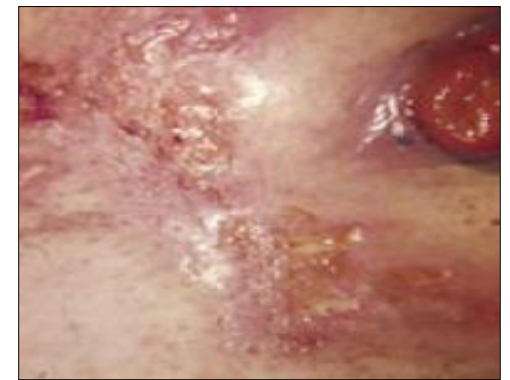

ภาพจากหอสโตมีคลินิกโรงพยาบาลรามารินทร์



คุณสมบัติ หทัยเปี่ยมสุข
ประธานชมรมออสโตเมท
ประเทศไทย



ประไพ อริยประยูร ETN

การสร้างกลุ่มมิตรภาพบำบัด



การเรียกร่องลิตีเพิ่มเติมของกลุ่มออสโตเมท





กระบวนการดำเนินการเพื่อให้ผู้ป่วยเข้าถึงสิทธิ

ตุลาคม 2558 ส่งหนังสือผ่านเลขานุการ สปสช. ชี้แจงในเรื่องของการเข้าไม่ถึงสิทธิ

การบ้านที่ต้องทำ

หาข้อมูล - จำนวนออสโตเมทในแต่ละปี

- วิธีการเบิกจ่ายอุปกรณ์ในแต่ละโรงพยาบาล ในแต่ละเขตประกัน

สุขภาพ

- เชิญตัวแทนพยาบาลที่ดูแลผู้ป่วยกลุ่มนี้เข้าร่วมประชุม โดย สปสช.
- ทำหนังสือสรุปข้อเท็จจริงการเบิกจ่ายอุปกรณ์ในแต่ละหลักประกัน

สุขภาพ

- ส่งข้อสรุปจากการประชุมและข้อเสนอเพื่อให้ผู้ป่วยเข้าถึงสิทธิในการเบิกอุปกรณ์รองรับสิ่งซับซ้อน

- ส่งข้อมูลสรุปให้กับตัวแทนแต่ละเขตหลักประกันสุขภาพ เพื่อส่งข้อมูลให้กับตัวแทน สปสช. ที่ออกไปดำเนินการรับฟังความคิดเห็นของผู้รับบริการ



สปสช รวบรวมข้อมูลทั้งหมดจากทุกหลักประกันสุขภาพ เข้าสู่ที่
ประชุม ใช้เวลาในการดำเนินการประมาณ 3 ปี



สปสช รับฟังข้อคิดเห็นจากผู้ให้บริการ



ข้อเสนอ

1. รพช.ควรจะมีอุปกรณ์ให้กับคนไข้
2. การติดตาม ดูแลเมื่อส่งกลับ
3. การกำหนดมาตรฐาน โดยอาจกำหนดที่ รพ. ขนาดใหญ่ก่อน เช่นการกำหนดจุดสำหรับระบบอุจจาระ = 10 ชุดต่อเดือน / ปัสสาวะ = 5 ชุดต่อเดือน สำหรับเด็ก อุปกรณ์รองรับสิ่งขับถ่าย = 10 ชุดต่อเดือน (กำหนดอุปกรณ์รองรับสิ่งขับถ่ายที่เหมาะสมในผู้ป่วยแต่ละราย)
4. กำหนด DRG แต่ละครั้ง และมีอะไรบ้าง เช่น การเบิกถุงครั้งละ 2000 บาทต่อครั้ง (กรณีผู้ป่วยใน) กำหนดคุณภาพของ และราคา
5. อุปกรณ์เสริมในกรณีผู้ป่วยที่ภาวะแทรกซ้อนของผู้ป่วยที่มีทวารเทียม



ประกาศสำนักงานหลักประกันสุขภาพแห่งชาติ
เรื่อง รายการอุปกรณ์ อวัยวะเทียม ในการบำบัดรักษาโรค และข้อบ่งชี้ (ฉบับที่ ๒)
พ.ศ. ๒๕๖๔

โดยที่เป็นการสมควรแก้ไขเพิ่มเติมรายการอุปกรณ์ อวัยวะเทียม ในการบำบัดโรค และข้อบ่งชี้ ตามประกาศสำนักงานหลักประกันสุขภาพแห่งชาติ เรื่อง รายการอุปกรณ์ อวัยวะเทียม ในการบำบัดรักษาโรค และข้อบ่งชี้ พ.ศ. ๒๕๖๒ เพื่อให้การให้บริการสาธารณสุขแก่ผู้มีสิทธิหลักประกันสุขภาพแห่งชาติ มีประสิทธิภาพมากยิ่งขึ้น

อาศัยอำนาจตามความในมาตรา ๓๑ และมาตรา ๓๖ (๒) แห่งพระราชบัญญัติหลักประกันสุขภาพแห่งชาติ พ.ศ. ๒๕๔๕ ประกอบกับข้อ ๓๕ ข้อ ๓๕.๑ และข้อ ๓๕.๑.๑ ของประกาศคณะกรรมการหลักประกันสุขภาพแห่งชาติ เรื่อง หลักเกณฑ์การดำเนินงานและการบริหารจัดการกองทุนหลักประกันสุขภาพแห่งชาติ ปีงบประมาณ พ.ศ. ๒๕๖๔ และหลักเกณฑ์ วิธีการ และเงื่อนไขการรับค่าใช้จ่ายเพื่อให้บริการสาธารณสุขของหน่วยบริการ พ.ศ. ๒๕๖๓ สำนักงานหลักประกันสุขภาพแห่งชาติ จึงออกประกาศไว้ ดังต่อไปนี้

ข้อ ๑ ประกาศนี้เรียกว่า “ประกาศสำนักงานหลักประกันสุขภาพแห่งชาติ เรื่อง รายการอุปกรณ์ อวัยวะเทียม ในการบำบัดรักษาโรค และข้อบ่งชี้ (ฉบับที่ ๒) พ.ศ. ๒๕๖๔”

ข้อ ๒ ประกาศนี้ให้ใช้บังคับตั้งแต่วันที่ ๑ มกราคม ๒๕๖๔ เป็นต้นไป เว้นแต่รหัส ๘๖๑๐ ในเอกสารหมายเลข ๑ ให้ใช้บังคับตั้งแต่บัดนี้เป็นต้นไป

ข้อ ๓ ให้ยกเลิกความในรหัส ๔๓๐๙ ๕๗๐๑ ๕๗๐๑ ๕๗๐๒ ๕๗๐๓ ๕๗๐๓A ๕๗๐๓B ๕๗๐๔ ๕๗๐๔A ๕๗๐๔B ๕๗๐๔C ๕๗๐๔D ๘๖๑๐ และ ๘๘๑๓ ของเอกสารแนบท้ายประกาศสำนักงานหลักประกันสุขภาพแห่งชาติ เรื่อง รายการอุปกรณ์ อวัยวะเทียมในการบำบัดรักษาโรค และข้อบ่งชี้ พ.ศ. ๒๕๖๒ และให้ใช้ความในรหัสดังกล่าวในเอกสารหมายเลข ๑ แนบท้ายประกาศนี้แทน

ข้อ ๔ ให้เพิ่มเติมความ รหัส ๒๑๐๕ ๒๑๐๖ ๔๗๒๐ ๔๘๓๔ ๐๖๐๔ ๘๘๑๕ และ ๘๘๑๖ ในเอกสารหมายเลข ๑ แนบท้ายประกาศนี้ ในเอกสารหมายเลข ๑ แนบท้ายประกาศสำนักงานหลักประกันสุขภาพแห่งชาติ เรื่อง รายการอุปกรณ์ อวัยวะเทียมในการบำบัดรักษาโรค และข้อบ่งชี้ พ.ศ. ๒๕๖๒

ข้อ ๕ ให้เลขาธิการสำนักงานหลักประกันสุขภาพแห่งชาติรักษาการตามประกาศนี้

ประกาศ ณ วันที่ ๒๒ มกราคม พ.ศ. ๒๕๖๔

(นายศักดิ์ชัย กาญจนวัฒนา)

เลขาธิการสำนักงานหลักประกันสุขภาพแห่งชาติ

รหัส	ประเภท	หน่วย	ราคาจ่าย
๕๗๐๐	<p>๕.๗ วัสดุ/อุปกรณ์ใช้เก็บของเสียในผู้ป่วยผ่าตัดเปิดทวารเทียม</p> <p>ข้อบ่งชี้หลัก รายการ ๐.๖.๔ และ ๕.๗.๑-๕.๗.๔ สำหรับผู้ป่วยเด็กและผู้ใหญ่ที่มีการผ่าตัดเปิดทวารเทียม</p>		
๕๗๐๑	<p>๕.๗.๑ ถุงเก็บของเสียจากลำไส้ชนิด ๑ ชิ้น (One piece appliance)</p> <p>ลักษณะ ถุงรองรับอุจจาระชนิดชิ้นเดียวมีแผ่นปิดผิวหนังที่มีสารป้องกันผิวหนังอายุการใช้งาน ๓-๕ วัน/ชิ้น ใช้แล้วทิ้ง</p> <p>ข้อบ่งชี้ ผู้ป่วยที่มีผ่าตัดช่องเปิดลำไส้ที่หน้าท้องเพื่อระบายอุจจาระ เก็บกักแก๊สใช้กับผิวหนังรอบลำไส้ที่มีลักษณะเรียบ ช่วยให้ผิวหนังรอบลำไส้แห้ง สะอาดปราศจากกลิ่น</p>	ถุงละ	๗๐
๕๗๐๒	<p>๕.๗.๒ ถุงเก็บของเสียจากลำไส้ชนิด ๒ ชิ้น (Two pieces appliance)</p> <p>ลักษณะ ถุงรองรับอุจจาระชนิดใช้ร่วมกับแป้นปิดหน้าท้องรอบลำไส้ อายุการใช้งาน มากกว่า ๒ สัปดาห์ สามารถซักล้างและนำกลับมาใช้ใหม่ได้</p> <p>ข้อบ่งชี้ ใช้รองรับอุจจาระทางหน้าท้อง เก็บกักแก๊ส ใช้ร่วมกับแป้นปิดหน้าท้องช่วยให้ผิวหนังรอบลำไส้แห้ง สะอาด ปราศจากกลิ่น</p>	ถุงละ	๗๐
๕๗๐๓	<p>๕.๗.๓ แป้นปิดรอบลำไส้/ทวารเทียม (Colostomy Flange) ในผู้ป่วยผ่าตัดเปิดทวารเทียม</p> <p>รายการอุปกรณ์รหัส ๕๗๐๓A และ ๕๗๐๓B สามารถใช้ร่วมกับถุงเก็บปัสสาวะหน้าท้อง (Urostomy)</p>		
๕๗๐๓A	<p>แป้นปิดรอบลำไส้/ทวารเทียม (Colostomy Flange) แบบเรียบ</p> <p>ลักษณะ แป้นปิดหน้าท้องรอบลำไส้/ทวารเทียม แบบเรียบ เป็นแป้น หรือแผ่นรองที่ติดกับผิวหนัง มีลักษณะแบนเรียบ ทำหน้าที่ป้องกันผิวหนังระคายเคืองจากอุจจาระหรือปัสสาวะ และอีกด้านหนึ่งใช้สำหรับปิดถุงรองรับอุจจาระหรือปัสสาวะ อายุการใช้งาน ๓-๕ วัน/ชิ้น ใช้แล้วทิ้ง</p>	ชิ้นละ	๑๕๐

รหัส	ประเภท	หน่วย	ราคาจ่าย ไม่เกิน (บาท)
	<p>ข้อบ่งชี้ ผู้ป่วยที่มีช่องเปิดลำไส้/ทวารเทียม ที่หน้าท้องเพื่อระบายอุจจาระ หรือ ปัสสาวะ ใช้กับผิวหนังรอบลำไส้/ทวารเทียมที่มีลักษณะเรียบ ช่วยให้ผิวหนังรอบลำไส้/ทวารเทียม แห้ง สะอาด ปราศจากกลิ่น</p>		
๕๗๐๓B	<p>เป็นปิดรอบลำไส้/ทวารเทียม (Colostomy Flange) แบบนูน (Convexity)</p> <p>ลักษณะ เป็นปิดปิดหน้าท้องรอบลำไส้/ทวารเทียม แบบนูน เป็นแป้น หรือแผ่นรองที่ติดกับผิวหนัง มีลักษณะแบนนูน ทำหน้าที่ป้องกันผิวหนังระคายเคืองจากอุจจาระหรือปัสสาวะ และอีกด้านหนึ่งใช้สำหรับปิดถุงรองรับอุจจาระหรือปัสสาวะ อายุการใช้งาน ๓-๕ วัน/ชิ้น ใช้แล้วทิ้ง</p> <p>ข้อบ่งชี้ ใช้กับผู้ป่วยมีผิวหนังมีร่องหรือรอยพับ ไม่เรียบเสมอกับลำไส้/ทวารเทียม ไม่เสมอกับผิวหนังหน้าท้องของผู้ป่วย จากลำไส้ถูกดึงรั้งเข้าไปในช่องท้อง หรือ ผื่นงื่นหน้าท้องขยายใหญ่ ช่วยให้ผิวหนังรอบลำไส้/ทวารเทียม ที่มีระดับเดียวกับหรือต่ำกว่าผนังหน้าท้องแห้ง สะอาด ปราศจากกลิ่น</p>	ชิ้นละ	๑๘๕
๕๗๐๔	<p>๕.๗.๔ อุปกรณ์เสริมใช้ร่วมกับผู้ป่วยที่ผ่าตัดเปิดทวารเทียม</p> <p>รายการอุปกรณ์รหัส ๕๗๐๔A, ๕๗๐๔B, ๕๗๐๔C และ ๕๗๐๔D สามารถใช้ร่วมกับถุงเก็บปัสสาวะหน้าท้อง (Urostomy)</p>		
๕๗๐๔A	<p>ผงแป้ง (Stoma Powder)</p> <p>ลักษณะ ผงแป้งดูดซับความชื้นและละลายให้เป็นลักษณะเจลลาตินเคลือบปกป้องผิวหนัง</p> <p>ข้อบ่งชี้ ใช้โรย/พ่นบางๆ บนผิวหนังรอบลำไส้/ทวารเทียม ที่เป็นแผล ช่วยการหายของแผลได้เร็วขึ้น</p>	ขวดละ	๓๐๐
๕๗๐๔B	<p>กาว (Stoma Paste)</p> <p>ลักษณะ คริมชั้น ที่มีลักษณะคล้ายกาว หรือแป้งเปียกดูดซับความชื้น ปกป้องผิว ส่งเสริมการหายของแผล</p> <p>ข้อบ่งชี้ ใช้ทา หรือป้ายบนผิวหนังที่มีแผลเพื่อส่งเสริมการหายของแผล ใช้ปกป้องผิวหนังรอบลำไส้/ทวารเทียม ไม่ให้สัมผัสกับของเสีย ใช้เดิมหรือเสริมผิวหนังที่มีรอยพับมีช่องของผิวหนัง หรือลำไส้/ทวารเทียม ไม่เสมอกับผิวหนังหน้าท้องของผู้ป่วย</p>	หลอดละ	๓๐๐
๕๗๐๔C	<p>แผ่นปิดรักษาแผลเปื่อย (Stoma Wafer) ขนาด ๑๐ x ๑๐ ซม.</p> <p>ลักษณะ เป็นแผ่นรองที่บางและยืดหยุ่น ทำหน้าที่ดูดซับความชื้น ไม่ยอมให้ของเหลว อากาศ และเชื้อโรคผ่านเข้าสู่ผิวหนังสามารถตัดให้เข้ากับรูปร่างของผิวหนังได้</p> <p>ข้อบ่งชี้ ใช้ติดกับผิวที่มีแผล เพื่อปกป้องผิวหนัง หรือใช้เพื่อปรับสภาพผิวหนังให้เรียบ</p>	ชิ้นละ	๓๐๐
๕๗๐๔D	<p>เข็มขัด (Stoma Belt)</p> <p>ลักษณะ เข็มขัดรัดแป้นปิดหน้าท้อง ชนิด two-pieces appliance</p> <p>ข้อบ่งชี้ ใช้ยึดแป้นรองให้ติดกับผนังหน้าท้อง กรณีลำไส้/ทวารเทียมที่หน้าท้องมีระดับเดียว หรือต่ำกว่าผนังหน้าท้อง</p>	เส้นละ	๓๐๐

รหัส	ประเภท	หน่วย	ราคาจ่าย ไม่เกิน (บาท)
๐๖๐๔	๐.๖.๔ ถุงเก็บปัสสาวะหน้าท้อง (Urostomy) ชนิดใช้ระยะยาว ลักษณะ ถุงรองรับปัสสาวะต้องมีลิ้นกั้นไม่ให้หน้าปัสสาวะไหลย้อนกลับไปยังบริเวณ ทวารเทียมป้องกันการติดเชื้อ ปลายถุงเป็นก๊อกริบบิ้นเพื่อสะดวกในการระบายน้ำปัสสาวะ ข้อบ่งชี้ สำหรับรองรับปัสสาวะในผู้ป่วยมะเร็งกระเพาะปัสสาวะที่มีการผ่าตัดเปิด ทวารเทียม	ถุงละ	๑๕๐
๘๖๑๐	๘.๖.๑๐ อุปกรณ์พยุงสันเท้าและฝ่าเท้าชนิดหล่อพิเศษเฉพาะราย ข้อบ่งชี้ เช่นเดียวกับ ๘.๖.๙	ข้างละ	๑,๒๐๐
๘๘๑๓	๘.๘.๑๓ รองเท้าสำหรับผู้ป่วยเบาหวานที่มีความเสี่ยงสูง และยังสามารถสวมใส่ รองเท้าสำเร็จรูปได้ ลักษณะ ๑) รองเท้าทำจากหนังแท้ หรือวัสดุสังเคราะห์ที่มีความยืดหยุ่น ระบายอากาศ บุหรือซับในด้วยหนังแท้ หรือวัสดุสังเคราะห์ที่อ่อนนุ่ม (วัสดุสังเคราะห์ที่ใช้ห้ามเป็น ยางพารา / ไวนิล / พลาสติก) ๒) ส่วนหัวรองเท้าเป็นชนิดปิดปลายนิ้วเท้าและต้องกว้างพอเพื่อไม่ให้บีบหรือกด นิ้วเท้า ไม่มีตะเข็บแข็ง เพื่อป้องกันการเกิดแผล และต้องมีสาย รัดสัน หรือ หุ้มสันเท้า (Back strap / Heel counter) ส่วนหัวรองเท้าชนิดเปิดปลาย นิ้วเท้า ใช้ได้เฉพาะกรณีที่มีแผลและอยู่ระหว่างการทำแผล เท่านั้น ๓) รองเท้าต้องปรับขนาดได้ด้วยเชือก หรือ Velcro เป็นต้น เพื่อสามารถกระชับ เท้าให้อยู่ในตำแหน่งที่เหมาะสม ไม่เกิดการเสียดสี ๔) เป็นรองเท้าที่มีความลึกมากกว่าปกติอย่างน้อย ๕ มิลลิเมตร (Deep Inlay) สามารถถอดพื้นรองเท้าด้านใน เพื่อใส่แผ่นเสริมได้ ๕) พื้นรองเท้าด้านใน รวมแผ่นรองสำเร็จรูปที่ได้รับการปรับแต่ง ทำจากวัสดุที่มีความ ยืดหยุ่น นุ่ม มีความหนาอย่างน้อย ๕ มิลลิเมตร ๖) พื้นรองเท้าด้านนอก (Outsole) ทำด้วยวัสดุที่แข็งแรง ไม่ลื่น สามารถปรับแต่ง พื้นได้ และมีความโค้ง ลักษณะ Toe Only Rocker Bottom Shoes ข้อบ่งชี้ ใช้กับผู้ป่วยที่ได้รับการประเมิน โดยเกณฑ์แนวทางเวชปฏิบัติการ ป้องกัน และดูแลรักษาผู้ป่วยเบาหวานที่มีภาวะแทรกซ้อนที่เท้าแล้วพบว่ามีความเสี่ยง อยู่ในระดับสูง	คู่ละ	๑,๘๐๐
๘๘๑๕	๘.๘.๑๕ ค่าซ่อมรองเท้าสำหรับผู้ป่วยเบาหวานที่มีความเสี่ยงสูง และยังสามารถสวม ใส่รองเท้าสำเร็จรูปได้ ข้อบ่งชี้ ให้เบิกได้ตามที่แพทย์ของสถานพยาบาลที่ตรวจรักษาเป็นผู้สั่งซ่อมโดย ประหยัด	ครั้งละ	๙๐๐
๘๘๑๖	๘.๘.๑๖ ค่าซ่อมรองเท้าสำหรับผู้ป่วยเบาหวาน ที่มีความเสี่ยงสูง ที่มีเท้าผิดรูปจนไม่ สามารถปรับรองเท้าสำเร็จรูปได้ ข้อบ่งชี้ ให้เบิกได้ตามที่แพทย์ของสถานพยาบาลที่ตรวจรักษาเป็นผู้สั่งซ่อมโดย ประหยัด	ครั้งละ	๑,๕๐๐

หมายเหตุ อุปกรณ์ รหัส ๐๖๐๔ ถุงเก็บปัสสาวะหน้าท้อง (Urostomy) ชนิดใช้ระยะยาว เป็นรายการที่เทียบเคียงกับรายการ
เวชภัณฑ์ที่มีชื่อยา (วัสดุสิ้นเปลือง) ของกรมบัญชีกลาง จึงขึ้นต้นด้วยรหัส “๐”

วันที่ มิถุนายน 2564

เรื่อง การเบิกจ่ายอุปกรณ์รองรับสิ่งขับถ่าย

เรียน เลขานุการสำนักงานหลักประกันสุขภาพแห่งชาติ

สืบเนื่องจากการเบิกค่าใช้จ่าย Colostomy bag ในระบบหลักประกันสุขภาพแห่งชาติ ซึ่งได้มีการประกาศสิทธิประโยชน์นับตั้งแต่วันที่ 28 ตุลาคม 2562 แต่จากรายการประกาศได้มีข้อมูลบางส่วนไม่สมบูรณ์ในส่วนของผู้ป่วยและผู้ให้บริการจึงขอชี้แจงเพิ่มเติมดังนี้

1. การเบิกจ่ายถุงรองรับสิ่งขับถ่ายสำหรับปัสสาวะทางหน้าท้อง มีการแนบข้อบ่งชี้ให้เบิกได้กรณีของ **มะเร็งกระเพาะปัสสาวะเท่านั้น** แต่กลุ่มผู้ป่วยที่จำเป็นต้องใช้อุปกรณ์รองรับสิ่งขับถ่ายสำหรับปัสสาวะทางหน้าท้อง คือ ผู้ป่วยที่มีการผ่าตัดและเปลี่ยนทิศทางการขับถ่ายปัสสาวะทางหน้าท้อง อาจเกี่ยวเนื่องจากกระเพาะปัสสาวะไม่ทำงาน มะเร็งบริเวณที่มีการลุกลามมายังกระเพาะปัสสาวะหรือจากอุบัติเหตุ ซึ่งทุกรายที่มีการเปิดทวารใหม่จำเป็นต้องมีอุปกรณ์รองรับสิ่งขับถ่าย
2. การเบิกจ่ายถุงรองรับสิ่งขับถ่ายในเด็กที่มีทวารใหม่ทั้งอุจจาระหรือปัสสาวะ ซึ่งเมื่อนำการเบิกจ่ายในเรื่องถุงรองรับไว้รวมกับการเบิกจ่ายของอุปกรณ์ของผู้ใหญ่ในข้อ 5702, 5703 สืบเนื่องจากอุปกรณ์ของเด็กมีราคาที่สูงกว่าของผู้ใหญ่(ของเด็กที่ราคาแพงกว่าของผู้ใหญ่ในภาพรวมทั้งถุงชั้นเดียวและสองชั้น ราคาท้องตลาดเป็นราคาประมาณ 140 บาท ถุงสองชั้นราคา 120 บาท และถุงชั้นเดียวราคาประมาณ 145 บาท) ปัจจุบันจากรายการประกาศเป็นสามารรถเบิกได้ราคา 140 บาท และถุงทั้งชั้นเดียวและสองชั้นได้ราคา 70 บาท ทำให้ยังไม่สามารถเบิกอุปกรณ์ของเด็กได้

จากการประชุมรับฟังความคิดเห็นที่ผ่านมาในวันที่ 25 มิถุนายน 2564 ตัวแทนของกลุ่มผู้ป่วยที่มีทวารใหม่ยังไม่ได้มีโอกาสให้ข้อมูลเพิ่มเติม จึงขอนำเสนอข้อมูลผ่านทางจดหมายเปิดผนึก เพื่อพิจารณา

(นายสมบัติ หทัยเปี่ยมสุข)

(นางสาวประไพ อริยประยูร)



ตารางแสดงราคาอุปกรณ์รองรับส่งถ่ายของเด็ก

รายการ	ชื่อบริษัท		
	convatec	coloplast	wellland
Colos one piece	75	95	-
Uros one piece	107	115	-
Colos two piece	68.80	60	-
Uros two piece	107	-	-
แผ่น	139	115	-
ถุง fisula	-	-	123.30
ถุง wound	-	-	220

หมายเหตุ บริษัทที่แจ้งว่าไม่มีอุปกรณ์เด็ก

Alcare

B Brauwn

Holister

ตรวจสอบรายการ เทียบกับ ประกาศ สปสช. เรื่อง การจ่ายค่าใช้จ่ายเพื่อบริการสาธารณสุข กรณีการให้บริการอุปกรณ์และอวัยวะเทียมฯ พ.ศ. 2565

รหัส	ประเภท
5701	ถุงเก็บของเสียจากลำไส้ชนิดชิ้นเดียว
5702	ถุงเก็บของเสียจากลำไส้ชนิดสองชิ้น
5703	แป้นปิดรอบลำไส้
5703 A	แป้นปิดรอบลำไส้ แบบเรียบ
5703 B	แป้นปิดรอบลำไส้ แบบนูน
5704	
5704 A	Stoma powder
5704 B	Stoma paste
5704 C	Stoma wafer 10 x 10 cm.
5704 D	Stoma belt
0604	ถุงเก็บปัสสาวะหน้าท้องชนิดใช้ระยะยาว เฉพาะมะเร็งกระเพาะปัสสาวะ

CODE	NAME
5701	ถุงเก็บของเสียจากลำไส้ชนิด 1 ชิ้น (One piece appliance)
5702	ถุงเก็บของเสียจากลำไส้ชนิด 2 ชิ้น (Two piece appliance)
5704B	กาว (stoma paste)
5703A	แป้นปิดรอบลำไส้ (Colostomy Flange) แบบเรียบ
5704A	ผงแป้ง (stoma powder)
5704	แผ่นปิดรักษาแผลเบื่อย
5704D	เข็มขัด (stoma belt)
5706	บอลสูบล้างขยายโรค Achalasia (pneumatic balloon)
5703	แป้นปิดรอบลำไส้ (Colostomy Flange)
5704C	แผ่นปิดรักษาแผลเบื่อย (stoma wafer) ขนาด 10 x 10 ซม.
5703B	แป้นปิดรอบลำไส้ (Colostomy Flange) แบบนูน (Convexity)
5705	บอลสูบล้างขยายทางเดินอาหาร (GI Tract dilation balloon)

5704C 5.๗.๔ อุปกรณ์เสริมใช้ร่วมกับผู้ป่วยที่ผ่าตัดเปิดทวารเทียม รายการอุปกรณ์รหัส 5704A, 5704B, 5704C และ 5704D สามารถใช้ร่วมกับถุงเก็บปัสสาวะหน้าท้อง (Urostomy)

หัวข้อรายการ

รายการหายไป

รายการที่ขอเพิ่มเติม

จาก ประกาศ สปสช. เรื่อง การจ่ายค่าใช้จ่ายเพื่อบริการสาธารณสุข กรณีการให้บริการอุปกรณ์และอวัยวะเทียมฯ พ.ศ. 2565

รหัส	ประเภท
Colostomy	
5701	ถุงเก็บของเสียจากลำไส้ชนิดชั้นเดียว
5702	ถุงเก็บของเสียจากลำไส้ชนิดสองชั้น
5703	
5703 A	แผ่นปิดรอบลำไส้ แบบเรียบ
5703 B	แผ่นปิดรอบลำไส้ แบบนูน
5704	
5704 A	Stoma powder
5704 B	Stoma paste
5704 C	Stoma wafer 10 x 10 cm.
5704 D	Stoma belt
0604	ถุงเก็บปัสสาวะหน้าท้องชนิดใช้ระยะยาว เฉพาะมะเร็งกระเพาะปัสสาวะ (รอปรับข้อบ่งชี้ เรื่อง ICD10)
ขอเพิ่ม	ถุงเก็บของเสียจากลำไส้ชนิดชั้นเดียว colostomy bag สำหรับเด็ก



รายการที่ขอเพิ่มเติม

จาก ประกาศ สปสช. เรื่อง การจ่ายค่าใช้จ่ายเพื่อบริการสาธารณสุข กรณีการให้บริการอุปกรณ์และอวัยวะเทียมฯ พ.ศ. 2565

รหัส	ประเภท
Urostomy	
0604	ถุงเก็บปัสสาวะหน้าท้องชนิดใช้ระยะยาว เฉพาะมะเร็งกระเพาะปัสสาวะ (รอปรับข้อบ่งชี้ เรื่อง ICD10)
ขอเพิ่ม	ถุงเก็บของเสียจากลำไส้ชนิดขึ้นเดียว (ถุงปัสสาวะ)
ขอเพิ่ม	ถุงเก็บของเสียจากลำไส้ชนิดสองชั้น (ถุงปัสสาวะ)
ขอเพิ่ม	ถุงเก็บของเสียจากลำไส้ชนิดขึ้นเดียว Urostomy bag สำหรับเด็ก



สิ่งที่ต้องการจากทั้งสองกองทุนเพื่อให้ความช่วยเหลือ กับผู้ป่วย

- วัสดุเกี่ยวกับการป้องกันเพื่อลดการเกิดแผล (แผลกดทับ)
- อุปกรณ์ที่ช่วยในการทำแผลเพื่อเพิ่มคุณภาพชีวิตให้กับผู้ป่วย



Pressure injury: Deep tissue injury



ภาพจากหอสไตมีคลินิกโรงพยาบาลรามารัตน์